

1. 登録フォーム送信

ろけっと開発の Web サイト内、てるてるコールクラウドのページ
(<http://rocket-dev.jp/telcloud.html>)の一番下の[登録フォーム]をクリック。

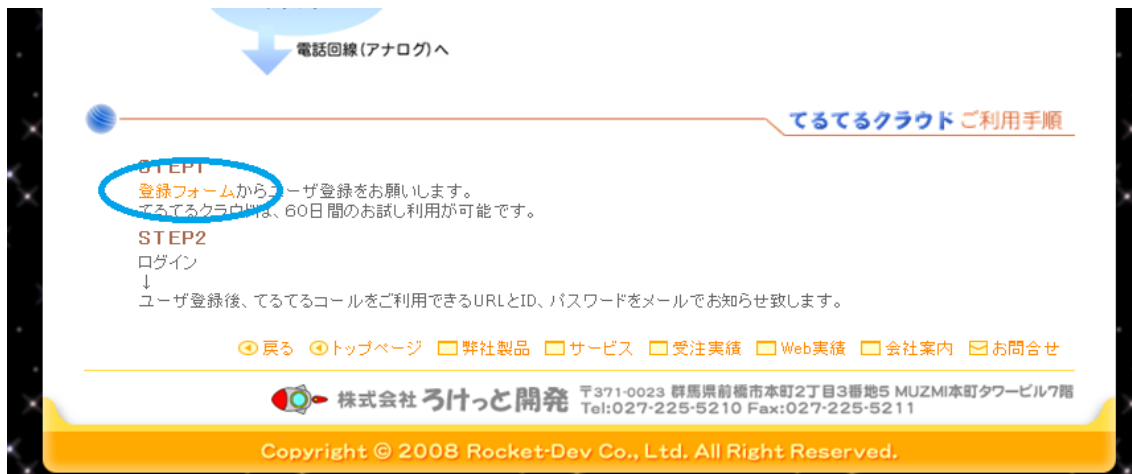

登録フォームページが表示される。

項目を入力し、[内容確認]をクリック。

*がついているものは必須項目になります。

ercheck.php on line 7

ナンバーディスプレイを使った顧客管理ソフトの株式会社ろけっと開発。

Rocket-dev.Co.,Ltd

弊社製品 サービス 受注実績 Web実績 会社案内 お問い合わせ

お問い合わせ サイトマップ

てるてるコールWebのユーザ登録フォームです。

入力内容をご確認のうえ、[送信]ボタンを押してください。(*印のある項目が未入力だと送信できません)

● お名前 *	ろけっと開発
● 郵便番号 *	371-0023
● 住 所 *	群馬県前橋市本町二丁目3-5
● 付 帯	MUZMI本町タワービル
● 電話番号 *	0272255210
● メールアドレス *	rocket@rocket-dev.jp
● 代理店 I D	
● 通信欄	

戻る 送信

トップページ 弊社製品 サービス 受注実績 Web実績 会社案内 お問い合わせ

株式会社ろけっと開発 〒371-0023 群馬県前橋市本町2丁目3番地5 MUZMI本町タワービル7階
Tel:027-225-5210 Fax:027-225-5211

Copyright © 2008 Rocket-Dev Co., Ltd. All Right Reserved.

入力情報の確認のページが表示されるので、間違いがなければ[送信]をクリック。

以上で登録フォーム処理の完了。

フォームから送られたデータを確認次第、折り返しろけっと開発からメールが届きます。

※@rocket-dev.jpからのメールを受け取れるようにメール受信の設定をお願いします。

2. 着信番号の設定

ろけっと開発から「てるてるコールクラウド ユーザ登録承認のお知らせ」というメールが届きます。

そのメールの中にある製品ページ (<http://teltelweb.sakura.ne.jp>) にアクセスします。

Web 管理画面のログインページが表示されるので、メール本文にある、ID とパスワードを入力しログインします。

ログイン

ID	<input type="text"/>
パスワード	<input type="password"/>

ログイン

Copyright (c) 2013Rocket-dev.co.ltd. All Rights Reserved.

ログインすると、初めに着信番号の設定をします。

ログインした画面の右上の[システム管理]をクリックしてください。

 **てるてるコール Cloud v3.1**

[システム管理](#) [ログアウト](#)

着信接続

テスト機 様 (有効期限:2013-03-01)

電話番号の設定が未登録です
画面上部にあるメニューから「システム管理」を開いて、着信電話番号の登録を行ってください。

Copyright (c) 2013Rocket-dev.co.ltd. All Rights Reserved.

着信番号の登録ページが表示されるので

<電話番号>に着信を受け取る電話番号を

<名称>には、その電話番号がわかるような名前を

それぞれ入力し、よければ追加をクリックします。

戻る

着信電話番号登録

電話番号 0272255210

名称 ろけっと開発

追加

着信履歴の削除

クリックするとページに反映されます。

戻る

着信電話番号登録

電話番号 0272255210

名称 ろけっと開発

削除

変更

電話番号

名称

追加

着信履歴の削除

これで着信番号の登録は完了です。

3. アプリケーションのライセンス認証

届いたメール本文にアプリケーションのダウンロード URL があるのでそこからアプリケーションをダウンロードします。ダウンロードしたファイルを実行します。

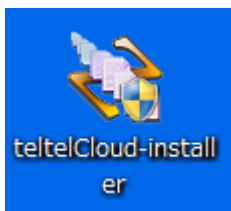

実行すると、アプリケーションがデスクトップに作成されるので、起動してください。

アプリケーションを起動し、メインの画面の上の[ヘルプ]-[パスワード認証]を開きます。

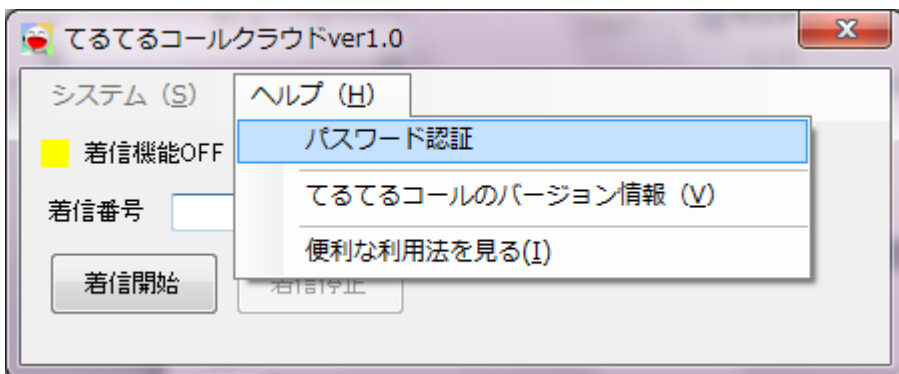

パスワードにメール本文にある ID とパスワードを入力し、チェックをクリックします。

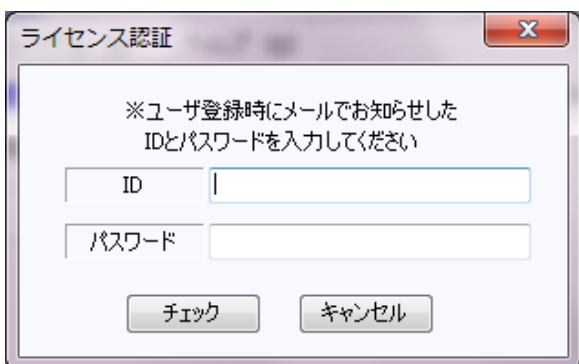

登録完了のダイアログが表示されたらライセンス認証完了です。

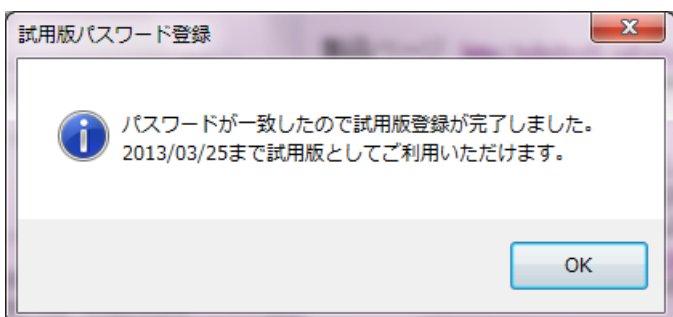

4. 接続設定

[システム]-[接続設定]をクリックします。

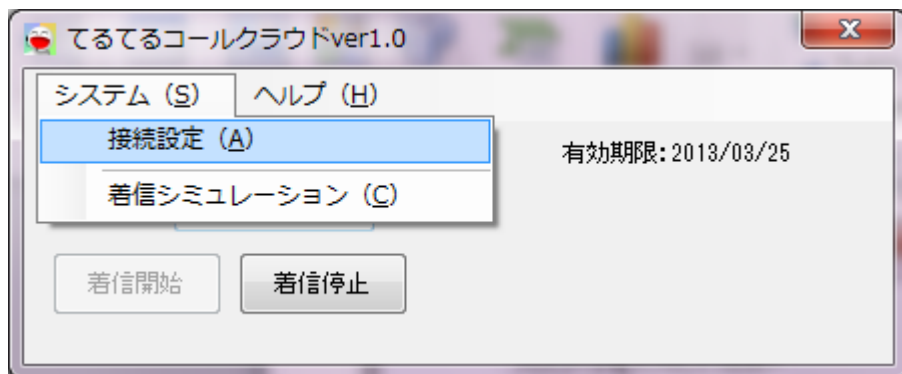

着信する電話番号を入力します。

※ここに入力する番号は、Web の管理画面で設定した電話番号を入力します。

入力した番号が違う場合は認証されず設定できません。

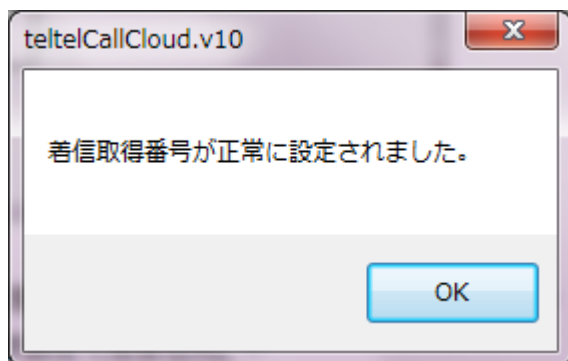
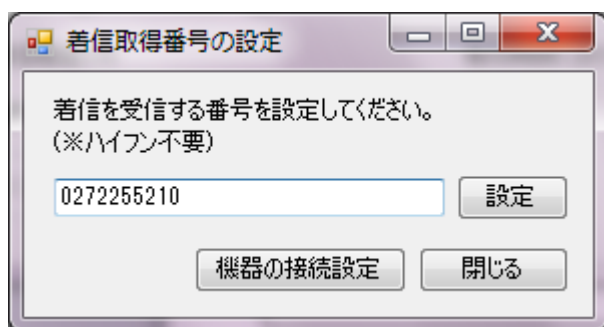

正常に設定されると、[機器の接続設定]のボタンが有効になるのでクリックします。

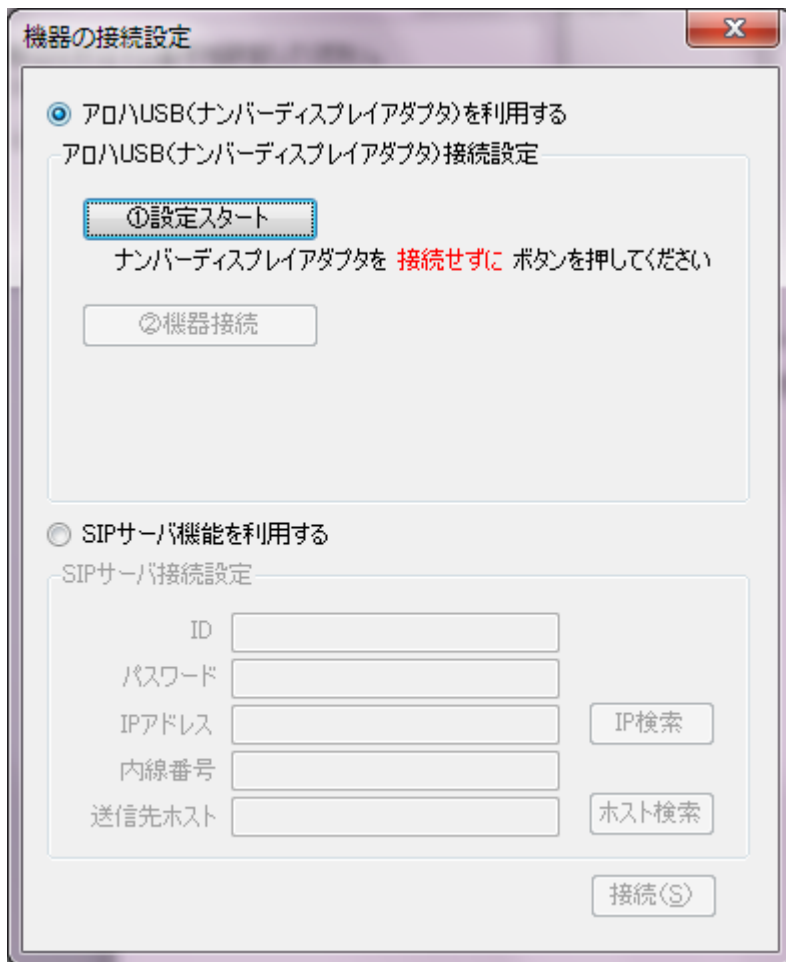

機器の接続設定の画面が表示されます。

てるてるコールの着信取得にはアロハUSBを使用する方法とSIPサーバを使用する方法があるのでそれぞれ使用する方法で設定してください。

設定方法についてはそれぞれの項目を参考にしてください。

5. アロハUSBの設定

6. SIPの設定

接続が成功すると着信待機画面のパネルの色が青に変わります。

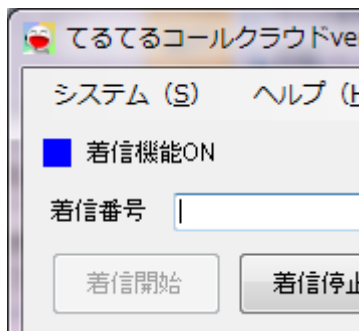

これで着信取得設定は完了です。

5. アロハ USB の設定

アロハ USB に同梱されている取扱い説明書を参考にアロハ USB で着信を取得できるように設定をしてください。

アロハ USB で着信が取得できたら、同梱されている CD よりドライバのインストールを行い、パソコンでアロハ USB を認識できるようにします。

※認識できているかどうかは「スタート」→「コントロールパネル」→「ハードウェアとサウンド」→「デバイスマネージャー」(デバイスとプリンターの項目の一番右)を開きます。

開かれた画面の「ポート」の欄で確認ができます。どれかわからない場合は USB を抜き差ししてください。

指したり抜いたりした際に、表示非表示されるものがアロハ USB になります。

もし、認識できない場合などはドライバーが正しくインストールされていない場合があります。

アロハ USB がパソコンで認識できたら、一度アロハ USB をパソコンから外します。

そしてアプリケーションの機器の接続設定の画面を開きます。

ラジオボタンをアロハ USB にチェックをつけると[①設定スタート]が有効になるのでクリックします。

機器の接続設定

アロハUSB(ナンバーディスプレイアダプタ)を利用する
アロハUSB(ナンバーディスプレイアダプタ)接続設定

①設定スタート
ナンバーディスプレイアダプタを **接続せずに** ボタンを押してください

②機器接続

SIPサーバ機能を利用する
SIPサーバ接続設定

ID

パスワード

IPアドレス IP検索

内線番号

送信先ホスト ホスト検索

接続(S)

次に[②機器接続]が有効になるので、クリックします。

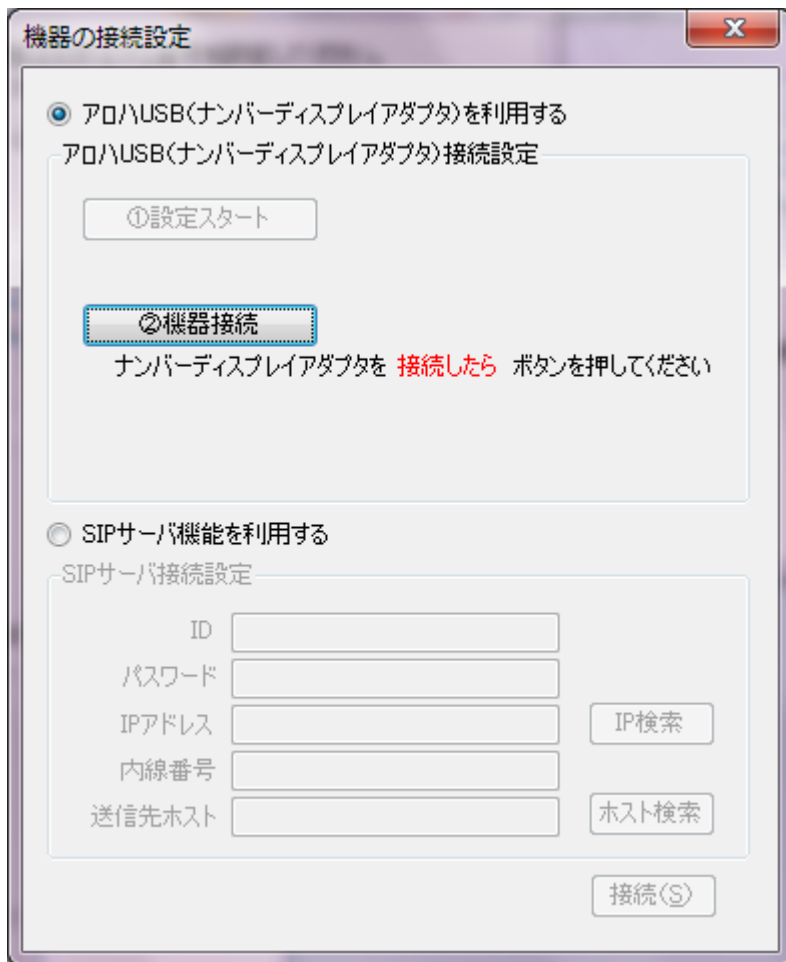

接続が成功すると青文字で“【接続成功】”と表示されます。

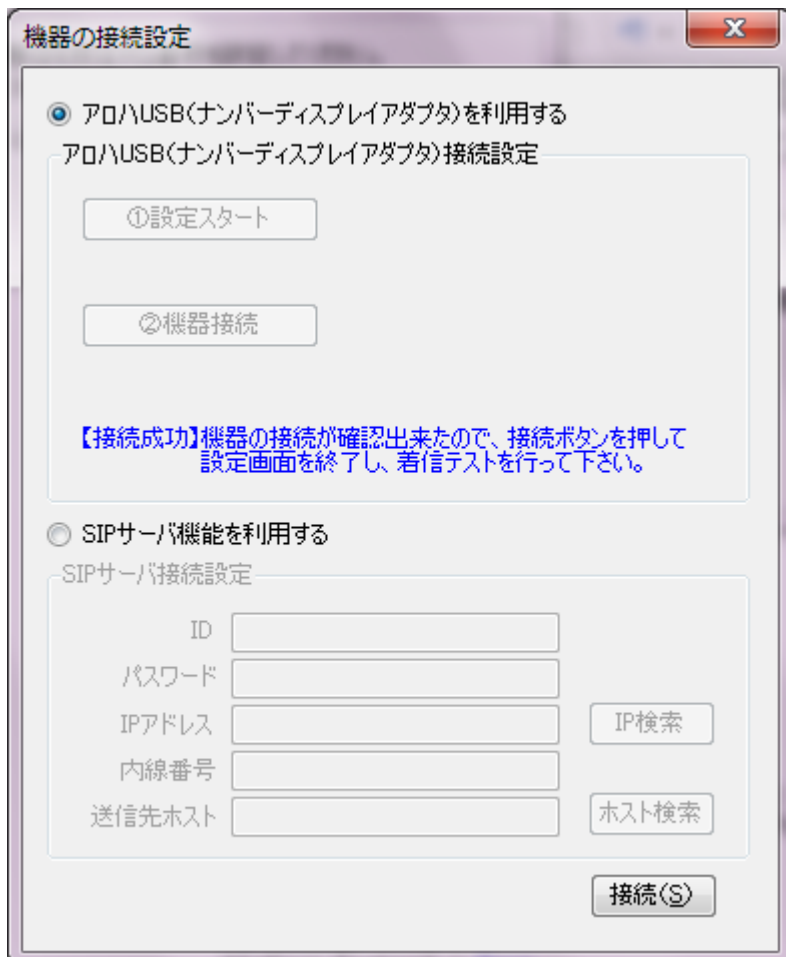

設定や接続等が間違っている場合は赤文字で【接続失敗】と表示されます。
接続方法等をもう一度確認し、アロハUSBの接続操作を行ってください。

6. SIP 設定

※使用ルータ RT-S300NE を例にご説明します。

ブラウザ（Internet Explorer でも Google Chrome でも構いません）のアドレスバーに [“http://192.168.1.1”](http://192.168.1.1)（一般的な設定の場合）と入力し、URL 先に移動すると下図のようなログイン画面が表示されます。（ブラウザアプリにより表記がことなる場合があります。）

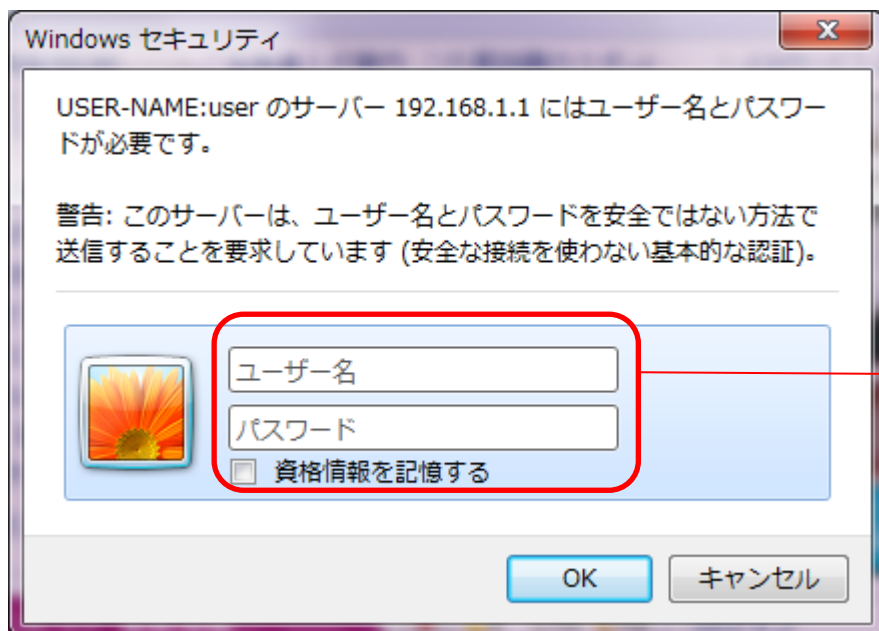

ID と PASS を入力して OK ボタンをクリック。

※ログインに必要な ID やパスワードがわからない場合、NTT 光電話回線工事の際の工事担当者様にご確認ください。

ログイン後、[電話設定]→[ひかり電話共通設定]とクリックしてください。

トップページ > 電話設定 > ひかり電話共通設定

ひかり電話共通設定

ひかり電話設定

音声優先モード	使用しない ▾
優先着信ポート	無効 ▾

拡張設定

PING応答機能	<input checked="" type="checkbox"/> 使用する
----------	--

設定

トップページへ戻る

右の欄に表示されている[優先着信ポート]をひかり電話ルータに付属の説明書を参考にしながら、設定を変更してください。“有効” → “無効”にした場合、優先着信の設定が解除されますので、ご確認の上、変更をお願いします。

すでに“無効”になっている方はそのまま結構です。

次に、左の欄の[電話設定]→[内線設定]とクリックしていきます。

トップページ > 電話設定 > 内線設定

内線設定

内線番号エントリ

利用有無	内線番号	ニックネーム	端末属性	MACアドレス	優先着信	指定着信	登録状態	IPバージョン	編集	削除
<input checked="" type="checkbox"/>	1	アナログ端末(電話機1)	アナログ端末(電話機1)	—	—	—	—	—	編集	削除
<input checked="" type="checkbox"/>	2	アナログ端末(電話機2)	アナログ端末(電話機2)	—	—	—	—	—	編集	削除
<input checked="" type="checkbox"/>	3	IP端末1	IP端末(通常)	■■■■■	—	—	未登録	—	編集	削除
<input checked="" type="checkbox"/>	4	IP端末2	IP端末(通常)	—	—	—	未登録	—	編集	削除
<input checked="" type="checkbox"/>	5	IP端末3	IP端末(通常)	—	—	—	未登録	—	編集	削除
<input checked="" type="checkbox"/>	6	IP端末4	IP端末(通常)	—	—	—	未登録	—	編集	削除
<input checked="" type="checkbox"/>	7	IP端末5	IP端末(通常)	—	—	—	未登録	—	編集	削除

設定

最新状態に更新

編集するIP 端末の「編集」をクリック。基本的に
どれでも問題ありません。

トップページへ戻る

表示される欄の端末属性が“IP 端末(通常)”となっている番号はどれでも使用可能です。
使用する内線番号の“利用有無にチェック”をし、右側の[編集]をクリックしてください。

内線設定

内線番号	3
ニックネーム	IP端末1
端末属性	通常端末
MACアドレス	
ダイジェスト認証	行う
ユーザID	0003
パスワード	*****

“行う”になっているかどうか確認

表示されたページの[ダイジェスト認証]が“行う”になっているかどうかを確認してください。

“行わない”になっている場合は“行う”に変更してください。

〈内線番号〉、〈ユーザID〉、〈パスワード〉については後程入力に使用しますので、忘れずにメモなど保存しておいてください。

内線番号：

ID：

パスワード：

アプリケーションに戻り、機器の設定の画面で
下の<SIPサーバ機能を利用する>にチェックを入れます。
そうするとデータを入力できるようになります。

<ID>:「2. 使用前に」で確認した使用する内線番号の
“ID”を入力します。

<パスワード>:「2. 使用前に」で確認した使用する内線番
号の“パスワード”を入力します。

<IP アドレス>:自分のパソコンのIP アドレスを入力します。
通常は右の[IP 検索]を押すことで、自動にIP が検出・入
力されるためこの欄は入力不要です

<内線番号>:「2. 使用前に」で確認した使用する“内線
番号”を入力します。

<送信先ホスト>:ホストのIP アドレスを入力します。通常
は右の[ホスト検索]を押すことで、自動にホストIP が検
出・入力されるため、この欄は入力不要です。

入力が完了したら[接続]をクリックします。
メイン画面のパネルが青になれば接続成功です。

※インターネットに正しく接続されていない場合は[IP 検索]、[ホスト検索]が正しく検出されません。

例：ホストIPが「0.0.0.0」と表示された場合インターネットに接続されていない場合があります。接続をご確認の上、もう一度操作し直してください。

すべての入力が完了したら、右下の[接続]を押してください。

機器の接続設定

アロハUSB(ナンバーディスプレイアダプタ)を利用する

アロハUSB(ナンバーディスプレイアダプタ)接続設定

ナンバーディスプレイアダプタを 接続せずに ボタンを押してください

ナンバーディスプレイアダプタを 接続したら ボタンを押してください

【接続失敗】機器の接続が確認出来ませんでした。保存しました。着信機能は利用出来ません。下さい。

SIPサーバ機能を利用する

SIPサーバ接続設定

ID

PASS

IPアドレス

内線番号

送信先ホスト

7. Web 着信待機画面

「3. 着信番号の設定」と同様に Web 管理画面にログインし、登録した着信電話番号の[接続]をクリックします。

着信番号	名称	状態
0272255210	ろけっと開発	接続出来ます

Web 着信待機画面が表示されます。

▼操作マニュアルはこちら

▼開発元:ろけっと開発へお問合せをする。

▼カラーバリエーションの選択

● 着信待機 着信を待機するにはこのボタンを押してください

● 一時中断 着信待機を一時中断する場合はこのボタンを押してください

4～6で設定したアプリケーションが接続されている状態で、設定している着信番号に着信があると、この Web 着信待機画面で、電話番号が表示されます。

着信番号未登録の場合

登録情報一覧

着信履歴一覧

ログアウト

着信待機中です

着信待機

一時中断

▼操作マニュアルはこちらから

てるてるコール操作マニュアル

▼開発元:ろけっと開発へお問合せをする。

ろけっと開発へのリンク

▼カラーバリエーションの選択

色選択ボタン

最新の着信情報 【着信日時: 2013/02/25 17:39:55】

電話番号 0272255210 (未登録)

クリア 顧客新規登録

着信待機

着信を待機するにはこのボタンを押してください

一時中断

着信待機を一時中断する場合はこのボタンを押してください

Copyright (c) 2013Rocket-dev.co.ltd, All Rights Reserved.

着信番号登録済みの場合

登録情報一覧

着信履歴一覧

ログアウト

着信待機中です

着信待機

一時中断

▼操作マニュアルはこちらから

てるてるコール操作マニュアル

▼開発元:ろけっと開発へお問合せをする。

ろけっと開発へのリンク

▼カラーバリエーションの選択

色選択ボタン

最新の着信情報 【着信日時: 2013/02/26 10:57:33】

電話番号	0272255210
氏名	ろけっと開発
住所1	群馬県前橋市本町2丁目
住所2	

メモ

クリア 編集

NO IMAGE

[クリア]をクリックすることで、その着信を確認したことになり、次に最新の着信情報が表示されます。すべて確認されると、着信情報は表示されなくなります。

8. 着信番号の登録・編集

8. 1-新規登録

Web 着信待機画面の右上にある[登録情報一覧]をクリックします。

Copyright (c) 2018Rocket-dev.co.ltd. All Rights Reserved.

新しいウィンドウで開かれた画面の右の[顧客新規登録]をクリックします。

Copyright (c) 2018Rocket-dev.co.ltd. All Rights Reserved.

新規データ登録画面が表示されます。

必要事項を入力し、[登録]をクリックすると着信番号が登録されます。

登録操作をやめたい場合は[中止]をクリックしてください。

データ新規登録

電話番号	<input type="text"/>
氏名	<input type="text"/>
住所1	<input type="text"/>
住所2	<input type="text"/>

Copyright (c) 2013Rocket-dev.co.ltd, All Rights Reserved.

※電話番号と氏名は必須項目です。電話番号と氏名が未入力の場合は登録できません。

8. 2-着信画面からの登録

Webの着信待機画面で、着信をしたときに、着信情報の下に[顧客新規登録]というボタンが表示されます。着信番号を登録したい場合は、[顧客新規登録]をクリックしてください。

登録情報一覧 着信履歴一覧 ログアウト

着信待機中です

▼操作マニュアルはこちらから ▼開発元:ろけっと開発へお問合せをする。 ▼カラー/バージョンの選択

最新の着信情報 【着信日時:2013/02/25 18:07:41】

電話番号	08020149859 (未登録)
------	-------------------

着信を待機するにはこのボタンを押してください
 着信待機を一時中断する場合はこのボタンを押してください

Copyright (c) 2013Rocket-dev.co.ltd, All Rights Reserved.

クリックすると電話番号がすでに入力された状態でデータ新規登録画面が表示されます。

てるてるコール Cloud v3.1

データ新規登録

電話番号	0272255210
氏名	
住所1	
住所2	

登録

中止

Copyright (c) 2013Rocket-dev.co.ltd. All Rights Reserved.

それぞれの項目の入力が済んだら、[登録]をクリックしてください。もし登録をやめたい場合は[中止]をクリックしてください。

8. 3-登録情報の編集・削除

登録情報一覧の画面を開きます。

絞り込み条件を入力し、[検索]をクリックして、編集したい登録情報を検索します。

てるてるコール Cloud v3.1

登録情報一覧

着信履歴一覧

閉じる

絞り込み検索条件

電話番号	<input type="text"/>
氏名	<input type="text"/>

住所1	<input type="text"/>
住所2	<input type="text"/>

● クリア

● 検索

データ一覧

● CSV出力

● 顧客新規登録

NO	電話番号	名前	住所 1	住所 2		
1	0272255210	ろけっと開発	群馬県前橋市本町2丁目		● 照会	● 編集

Copyright (c) 2013Rocket-dev.co.ltd. All Rights Reserved.

編集したい登録情報がデータ一覧に表示されたら、その編集したい登録情報の右の[編集]をクリックします。新規登録時の同様に登録画面が表示されますので、編集したデータを入力し、ページ下方の[更新]をクリックすると、データを更新することができます。

また、データを削除したい場合は、[削除]をクリックすることで、データを削除できます。

編集をやめたい場合は[中止]をクリックしてください。

また、Web 着信画面で登録されている着信番号からの着信があった場合は登録情報の下の[編集]をクリックすることで編集ページを開くことも可能です。

最新の着信情報【着信日時: 2013/02/26 10:57:33】

電話番号	0272255210
氏名	ろけっと開発
住所1	群馬県前橋市本町2丁目
住所2	

◆ “メモ” 機能について

メモの内容の編集は登録情報一覧ページの[照会]画面、もしくは着信した際に情報が登録されていれば、[一時停止]をクリックし、一時停止状態にさせることで編集可能です。

※編集画面ではメモの編集はできません。

9. 着信履歴

Web 着信待機画面の右上の[着信履歴一覧]をクリックします。

表示されたページの電話番号、もしくは着信日付の範囲をしていし[検索]をクリックします。

検索条件一致する着信履歴が着信履歴一覧より下に表示されます。

[登録情報一覧](#)[着信履歴一覧](#)[閉じる](#)

絞り込み検索条件

電話番号 着信日付 ~

※YYYY/MM/DD

[クリア](#)[検索](#)

着信履歴一覧

[CSV出力](#)

着信日時	電話番号	名 前	住所 1	住所 2	着信場所	
2013/02/14 17:32:02	0272255210	ろけっと開発	群馬県前橋市本町2丁目		ろけっと開発ですと	照会
2013/02/16 11:11:23	0272255210	ろけっと開発	群馬県前橋市本町2丁目		ろけっと開発ですと	照会
2013/02/26 10:32:26	0272255210	ろけっと開発	群馬県前橋市本町2丁目		ろけっと開発ですと	照会

検索条件に当てはまる条件がない場合はなにも表示されません。

また、履歴の削除はシステム管理画面の“着信履歴の削除”の項目で残したい日にちより、前の日付を指定し[削除]をクリックすることで、指定した日にちより前の着信履歴が削除されます。

[戻る](#)

着信電話番号登録

電話番号 名称 [削除](#)[変更](#)電話番号 名称 [追加](#)

着信履歴の削除

今日から 日前までの着信履歴を残し、それ以前の着信履歴を削除します[削除](#)

顧客管理データ項目設定

項目名(1) 数値(±2147483647まで) 変更時にデータ削除 端末出力[追加](#)

顧客管理データCSVインポート

タイトル行の有無 CSVの1行目にタイトルがある場合チェック(タイトル行はインポートしません)既存データを削除 既存のデータを削除してインポートする場合チェックCSVファイル [参照...](#)[照会](#)[インポート](#)

顧客管理オプション設定

10. 登録情報項目の編集

Web 管理ページログイン後の[システム管理]をクリックし開きます。

ページ中段の“顧客管理データ項目設定”にて項目名、入力させたいデータの形式、項目情報の変更時にすでに登録してあるデータを削除するかどうか、CSV として出力するときに出力させるかどうか、をそれぞれ指定します。入力が済んだら[追加]をクリックします。

 **てるてるコール Cloud v3.1**

[戻る](#)

着信電話番号登録

電話番号	<input type="text" value="0272255210"/>	名称	<input type="text" value="ろけっと開発ですと"/>	削除	変更
電話番号	<input type="text"/>	名称	<input type="text"/>		追加

着信履歴の削除

今日から 日前までの着信履歴を残し、それ以前の着信履歴を削除します

[削除](#)

顧客管理データ項目設定

項目名(1)	<input type="text"/>	<input type="text" value="数値(±2147483647まで)"/>	<input type="checkbox"/> 変更時にデータ削除	<input type="checkbox"/> 端末出力	追加
--------	----------------------	--	------------------------------------	-------------------------------	--------------------

顧客管理データCSVインポート

タイトル行の有無 CSVの1行目にタイトルがある場合チェック(タイトル行はインポートしません)

既存データを削除 既存のデータを削除してインポートする場合チェック

CSVファイル [参照...](#)

[照会](#)

[インポート](#)

顧客管理オプション設定

追加すると新しく作成され、変更したい場合は変更したい項目の設定を指定して、[変更]をクリックすることで反映されます。

また削除したい場合も同様に、削除したい項目の[削除]をクリックすることで、その項目が削除されます。

着信履歴の削除

今日から 日前までの着信履歴を残し、それ以前の着信履歴を削除します

[削除](#)

顧客管理データ項目設定

項目名(1)	<input type="text" value="職業"/>	<input type="text" value="文字列(16文字まで)"/>	<input type="checkbox"/> 変更時にデータ削除	<input type="checkbox"/> 端末出力	削除	変更
項目名(2)	<input type="text"/>	<input type="text" value="数値(±2147483647まで)"/>	<input type="checkbox"/> 変更時にデータ削除	<input type="checkbox"/> 端末出力		追加

顧客管理データCSVインポート

タイトル行の有無 CSVの1行目にタイトルがある場合チェック(タイトル行はインポートしません)

既存データを削除 既存のデータを削除してインポートする場合チェック

CSVファイル [参照...](#)

[照会](#)

[インポート](#)

顧客管理オプション設定

地図、イメージの表示・非表示の切り替えは画面一番下“管理オプション設定”より行えます。

それぞれ表示したければチェックつけて、非表示にしたければチェックを外し変更をクリックしてください。

顧客管理データCSVインポート

タイトル行の有無 CSVの1行目にタイトルがある場合チェック(タイトル行はインポートしません)

● 照会

既存データを削除 既存のデータを削除してインポートする場合チェック

CSVファイル

● インポート

顧客管理オプション設定

画像を表示する 着情報画面に画像を表示する場合チェック

地図を表示する 着情報画面に地図を表示する場合チェック

● 変更

11. 登録情報のインポート・エクスポート

11.1-インポート

システム管理画面を開きます。

“顧客管理データ項目設定”の項目を入力します

タイトル行の有無	取り込むファイルがタイトル行(フィールド名)などが一行目に含まれている場合はチェックをいれてください。チェックをすると一行目はとりこまれません。
既存データを削除	すでに登録されているデータを削除してから、データをインポートします。
CSV ファイル	取り込むファイル(パス)を入力してください。[参照]ボタンから指定することもできます。

※[照会]ボタンをクリックすることで、どのような項目で取り込まれるか見ることができます。

入力が完了したら[インポート]をクリックします。

- 着信履歴の削除**: A section for deleting call logs. It includes a date range selector (today to [] days ago) and a "削除" (Delete) button.
- 顧客管理データ項目設定**: A section for configuring customer management data items. It has two rows of input fields for item names and data types, with checkboxes for "変更時にデータ削除" (Delete data on change) and "端末出力" (Terminal output). Buttons for "削除" (Delete), "変更" (Change), and "追加" (Add) are present.
- 顧客管理データCSVインポート**: A section for importing CSV data, highlighted with a blue border. It includes checkboxes for "タイトル行の有無" (Title row present) and "既存データを削除" (Delete existing data), with explanatory text. A "CSVファイル" input field with a "参照..." (Reference) button is also present. Buttons for "照会" (View) and "インポート" (Import) are on the right.
- 顧客管理オプション設定**: A section for setting customer management options. It includes checkboxes for "画像を表示する" (Show image) and "地図を表示する" (Show map), with explanatory text. A "変更" (Change) button is on the right.

[変更]をクリックするとデータが変更されます。

やめたい場合は[キャンセル]をクリックすると中止することができます。

11.2-エクスポート

登録情報一覧ページの[CSV出力]をクリックすると、ファイルのダウンロードのダイアログが開きますので保存場所をしていして保存してください。

登録情報一覧 着信履歴一覧 閉じる

絞り込み検索条件

電話番号 住所1
氏名 住所2
あいうえおかき

● クリア ● 検索

データ一覧

● CSV出力 ● 顧客新規登録

NO	電話番号	名前	住所 1	住所 2	
1	0272255210	ろけっと開発	群馬県前橋市本町2丁目		● 照会 ● 編集

Copyright (c) 2018Rocket-dev.co.,Ltd. All Rights Reserved.

ファイルのダウンロード

このファイルを開くか、または保存しますか?

 名前: data.csv
種類: Microsoft Excel CSV ファイル, 96 バイト
発信元: teltelweb.sakura.ne.jp

開く(O) 保存(S) キャンセル

 インターネットのファイルは役に立ちますが、ファイルによってはコンピューターに問題を
起こすものもあります。発信元が信頼できない場合は、このファイルを開いたり保
存したりしないでください。 [危険性の説明](#)